

DU CÔTÉ DES FEMMES DE HAUTE-GARONNE



BILAN D'ACTIVITES 2021



Sites

www.ducotedesfemmes31.fr

www.lafabriquedelegalitee.fr

Locaux

8, rue Jean Jaurès
31600 Muret

05.34.63.16.74

egalitee@ducotedesfemmes31.fr

Présence en ligne



@ducotedesfemmes31

SOMMAIRE

PRESENTATION DE L'ASSOCIATION

Missions et objectifs	p3
Moyens humains	p4
Réseau partenarial	p5

IMPACT DE LA CRISE SANITAIRE

p6

ACCUEIL DES FEMMES VICTIMES DE VIOLENCES

Présentation de l'accueil de jour	p7
Bilan de l'accueil individuel global	p8
Accueil des professionnel-le-s	p9
Accueil des personnes de l'entourage	p10
Accueil des femmes victimes de violences	p11
Bilan des interventions de l'équipe Accueil	p18
Actions collectives	p19

HEBERGEMENT DES FEMMES VICTIMES DE VIOLENCES

Présentation et fonctionnement	p20
Bilan hébergement 2021	p21

PREVENTION DES VIOLENCES SEXISTES

Présentation de la mission	p22
Bilan général des interventions	p23
Bilan des interventions en milieu scolaire	p24

FORMATION

Présentation de la mission	p25
Bilan des interventions Pros	p26
Bilan des interventions Etudiants	p27

SENSIBILISATION

Bilan Sensibilisation 2021	p28
----------------------------------	-----

COMMUNICATION

p32

PRESENTATION DE L'ASSOCIATION



Du Côté des Femmes 31 est une association féministe qui mène des actions en faveur de l'égalité entre les femmes et les hommes et contre les violences faites aux femmes.

Membre de la **Fédération Nationale Solidarité Femmes**, l'association, créée le 8 mars 2003, oeuvre sur la zone du sud-ouest toulousain mais aussi aux niveaux départemental, regional, national.

OBJECTIFS

- Mettre à disposition des femmes victimes de violences tous les moyens nécessaires pour les accompagner dans leur **recherche d'autonomie**
- **Défendre** les femmes et leurs enfants, victimes de violences
- **Lutter** contre les violences conjugales et intrafamiliales
- Être **force de propositions**, d'interpellation et de réflexion auprès des pouvoirs publics, en s'appuyant sur la parole des femmes et la réalité de leurs conditions de vie.
- **Combattre** les violences ou les discriminations fondées sur le genre ou les moeurs.

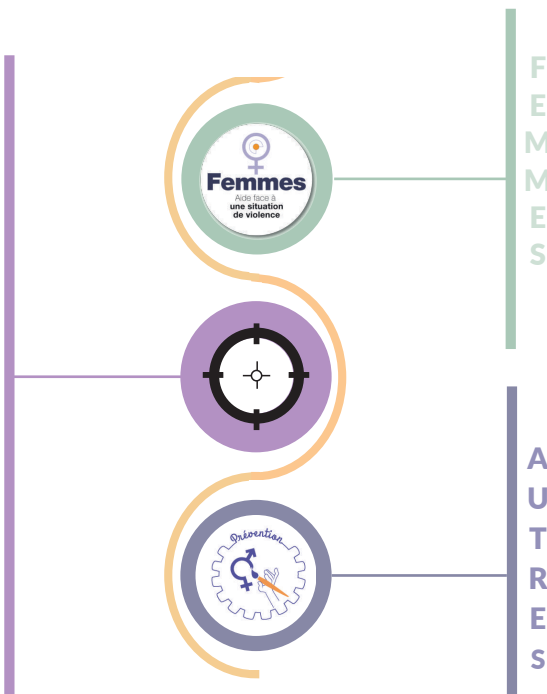

MISSIONS

Accueil

Ecoute, orientation et accompagnement des femmes et jeunes filles victimes de violences sexistes (violences conjugales, sexuelles, mariages forcés, violences au travail et harcèlement...), ainsi que de leur entourage et des professionnel-le-s en lien avec ces publics.

Hébergement en urgence

des femmes victimes de violences avec ou sans enfant de plus de 3 ans.

Prévention

des violences sexistes chez les jeunes à travers des actions collectives d'information, sensibilisation, réflexion et création d'outils.

Formation

des professionnel-le-s sur la problématique des violences faites aux femmes et sur la prévention des comportements sexistes.

Sensibilisation et information

du grand public (conférences, ciné-débats, expositions, course solidaire, festival,...).

MOYENS HUMAINS

CONSEIL D'ADMINISTRATION



Eeva KATZ
Présidente

Aurélia SAGANSAN
Secrétaire

Claire BARUCH
Trésorière
→ Mai

Camille SAGANSAN
Membre
Nov. → Déc.
Trésorière
Depuis Déc.

Jenny ANTOINE
Membre

Géraldine NAU
Membre

Céline ROUMAT
Membre

Elisabeth COSTES
Membre
Depuis Nov.

EQUIPE SALARIEE (4,78 ETP)

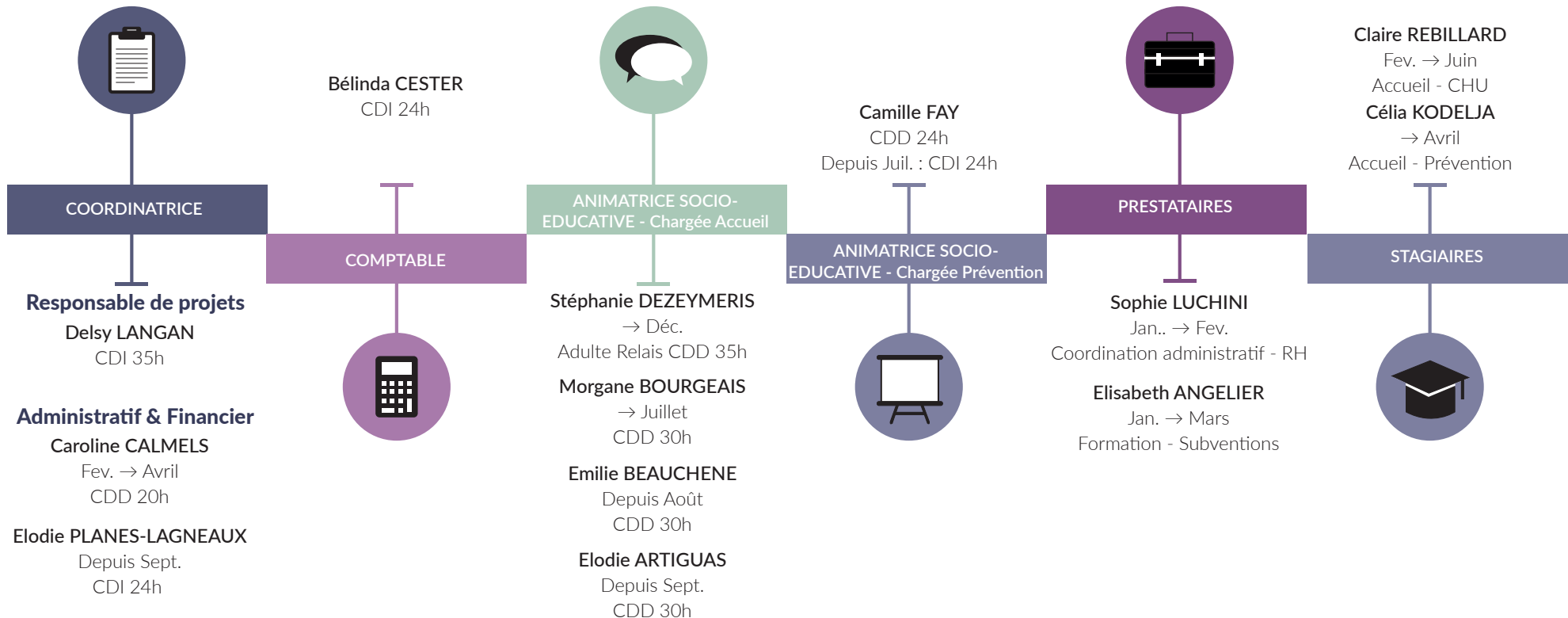

RESEAU PARTENARIAL



Contre les violences faites aux femmes
Pour l'égalité entre hommes et femmes

PARTENAIRES FINANCIERS ET INSTITUTIONNELS



PARTENAIRES ASSOCIATIFS

Fédération Nationale Solidarité Femmes



Tissu associatif et acteurs ESS



PARTENAIRES PRIVÉS / ENTREPRISES



BAILLEURS SOCIAUX



NOTE : IMPACT DE LA CRISE SANITAIRE

L'année 2021 a elle aussi été marquée par la crise sanitaire liée à l'épidémie du COVID-19. Cette situation a eu un impact sur le fonctionnement de l'association, notamment une fragilité financière à laquelle il a fallu faire face, particulièrement en début d'année.

L'association a fonctionné a minima en termes de **moyens humains** sur l'ensemble de l'année (absences, rotation des équipes), avec une **fermeture exceptionnelle** de la structure (hors hébergement) durant le mois d'Août. Les sollicitations de partenaires en sortie de crise se font de plus en plus fréquentes, et nous permettent d'envisager 2022 plus sereinement avec une équipe à ce jour renforcée.



ACCUEIL

- Restriction des capacités d'accueil des femmes en présentiel à 2 jours par semaine
- Actions collectives soumises au protocole sanitaire
- Annulation de la plupart des actions collectives et temps de convivialité prévus sur l'année
- Perte de fluidité dans le lien partenarial



HEBERGEMENT

- Impact des mesures sanitaires sur la capacité d'accueil et la configuration des collocations



PREVENTION

- Annulation d'interventions en établissement scolaire, reprise en septembre



FORMATIONS

- Interventions jaugées ; difficultés d'accès à des salles
- Restriction des modalités de formation au format e-formation sur une période de l'année
- Fragilité des ressources humaines pour le déploiement de l'e-formation



SENSIBILISATION

- Annulation d'événements planifiés
- Contraintes sanitaires (jauges et restrictions d'accès)



Label ACCUEIL DE JOUR

depuis 2013

Un lieu à disposition des femmes

Objectifs

- **Optimiser l'accueil** et l'accompagnement des femmes victimes de violences
- **Mailler** la Haute-Garonne par la mutualisation des ressources et la coordination
- **Développer** la dynamique d'accompagnement avec les partenaires locaux (gendarmeries, professionnel-le-s du social & de la santé) en territoires ruraux et semi-ruraux

Ce label est partagé sur la Haute-Garonne avec deux autres associations membres de la FNSF, Femmes de Papier & l'APIAF (7 rencontres sur 2021)



MISSION ACCUEIL

Objectifs - Accompagnement **global, individuel et collectif** des femmes victimes de violences : **écoute, information et orientation**. Les chargées d'accueil accompagnent également les femmes, suivant leurs besoins, sur des questions ou démarches juridiques, de santé, de parentalité, de logement, d'insertion professionnelle et sociale, sur des procédures administratives, sur l'accès à des aides matérielles (alimentaires, fournitures, produits de première nécessité...)

Moyens - *Accueil individuel* : Permanence téléphonique, accueil physique et téléphonique sur rendez-vous. *Accueil collectif* : Groupes de parole, ateliers, temps de convivialité.

Les salariées chargées d'accueil travaillent **en partenariat** avec d'autres professionnel-le-s, et peuvent orienter les femmes vers des partenaires locaux, institutionnels, ou associatifs du territoire.

Accès gratuit et sans limitation de durée aux services de l'association, pour les femmes victimes, leur entourage et les professionnel-le-s travaillant à leur contact.

BILAN DE L'ACCUEIL INDIVIDUEL GLOBAL

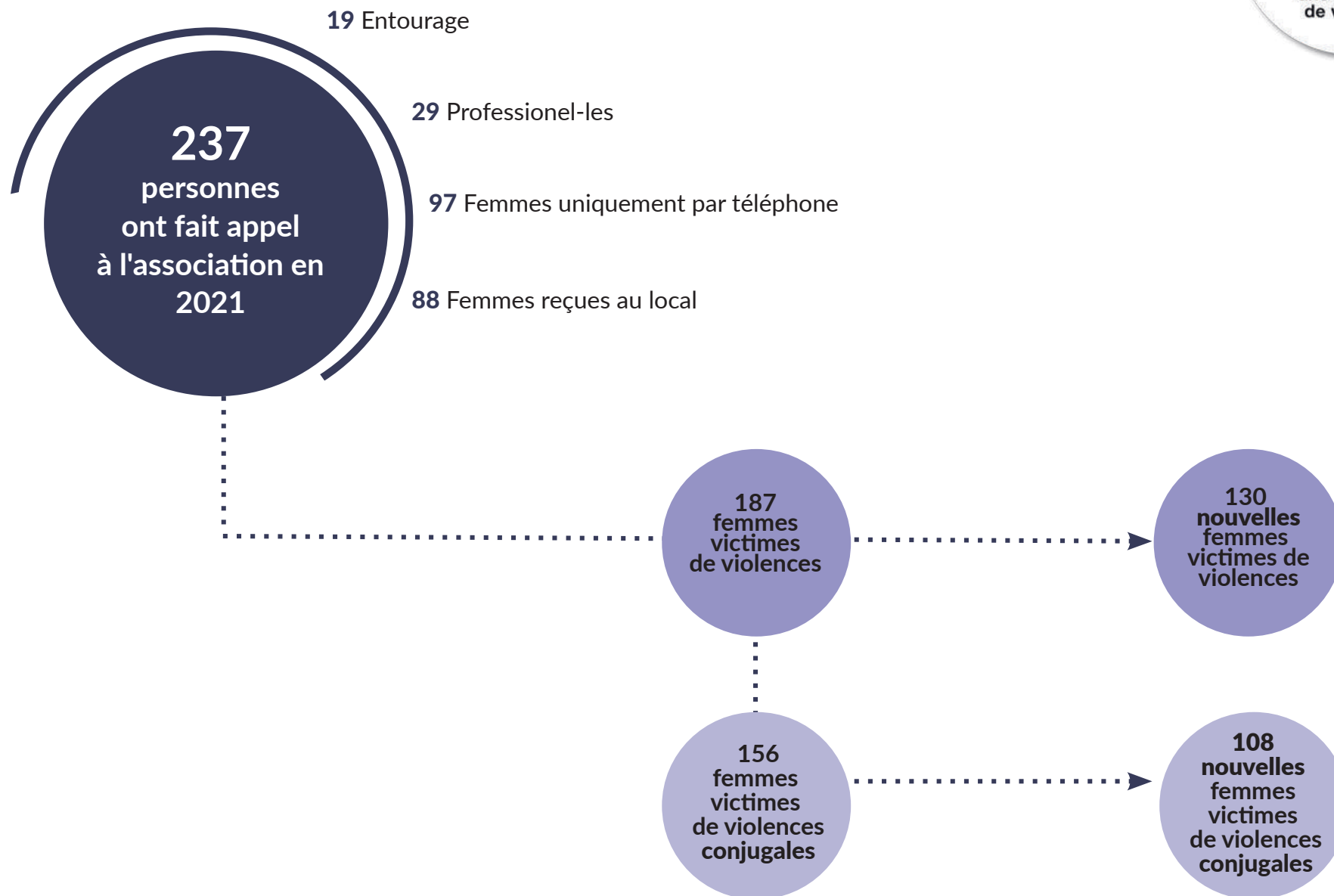

ACCUEIL DES PROFESSIONNEL-LE-S



29 professionnel-le-s (parmi 153 contacté-e-s dans le cadre des missions d'accueil) du social, de la santé, de l'éducation ont contacté Du Côté des Femmes en 2021 à la recherche de conseils concernant les situations de femmes victimes de violences rencontrées dans le cadre de leur pratique.



Origine géographique des Professionnel-le-s

CA du Muretaion Agglo	65 %
Toulouse Métropole	13 %
CC Coeur de Garonne	4 %
CA du Sicoval	4 %
CC Bassin Auterivain Haut-Garonnais	4 %
CC du Volvestre	4 %
CA Pau Béarn Pyrénées (64)	4 %

Sur 23 réponses



Professions / Structures

Maison des Solidarités	23 %
Mission Locale	12 %
Autres Associations	12 %
Professionnel-le-s du Social	12 %
Assistant-e Social-e	8 %
Professionnel-le-s de Santé	8 %
Justice	8 %
Gendarmerie	4 %
CCAS	4 %
France Victime	4 %
Autre	8 %

Sur 26 réponses



42 entretiens réalisés
41 par téléphone

ACCUEIL DES PERSONNES DE L'ENTOURAGE



19 personnes ont contacté l'association pour être écouté-e-s et conseillé-e-s concernant une situation de violence vécue par une femme de leur entourage (famille, amie...)



Origine géographique des 19 Entourage

CA du Muretaion Agglo	43 %
Toulouse Métropole	43 %
CC Lauragais Revel Sorezois	14 %

Sur 7 réponses



Relation à la victime

Famille	69 %
Tiers	15 %
Ami-e	8 %
Collègue	8 %

Sur 13 réponses



25 entretiens réalisés

24 par téléphone

En 2021, l'association a accompagné **187 femmes victimes de violences** :



Au total, **637 entretiens** ont été réalisés sur l'année avec les femmes, soit en moyenne **3,4 entretiens par femme**.



69 % de ces entretiens ont été réalisés **par téléphone**, principalement en raison de la crise sanitaire.



84 femmes parmi les 130 femmes ayant contacté l'association **pour la première fois en 2021** ont bénéficié d'un suivi (deux entretiens et plus sur l'année)

126 femmes parmi les 187 femmes reçues en 2021, soit 68 % d'entre elles, ont bénéficié d'un **suivi** (deux entretiens et plus)

- **33 d'entre elles** ont été reçues plus de 6 fois sur l'année par l'association

ACCUEIL DES FEMMES VICTIMES DE VIOLENCES



AUTEUR DES VIOLENCES

- 54 % Mari / Concubin / Pacsé
- 37 % Ex Mari / Concubin / Pacsé
- 7 % Famille / Entourage Femme
- 1 % Inconnu
- 1 % Travail

Dans le cadre des violences conjugales, la séparation n'est pas un gage d'arrêt des violences. Au contraire, le danger peut augmenter pour les femmes une fois le couple séparé. 15% des femmes dénoncent des violences post-séparation.

CONSEQUENCES SANTE

22 femmes, soit 12 % sont connues des services de santé en raison de signes traumatiques, troubles psychiques, problèmes gynécologiques, ou autres difficultés dûs aux violences. Parmi elles, au moins 15 ont été hospitalisées.

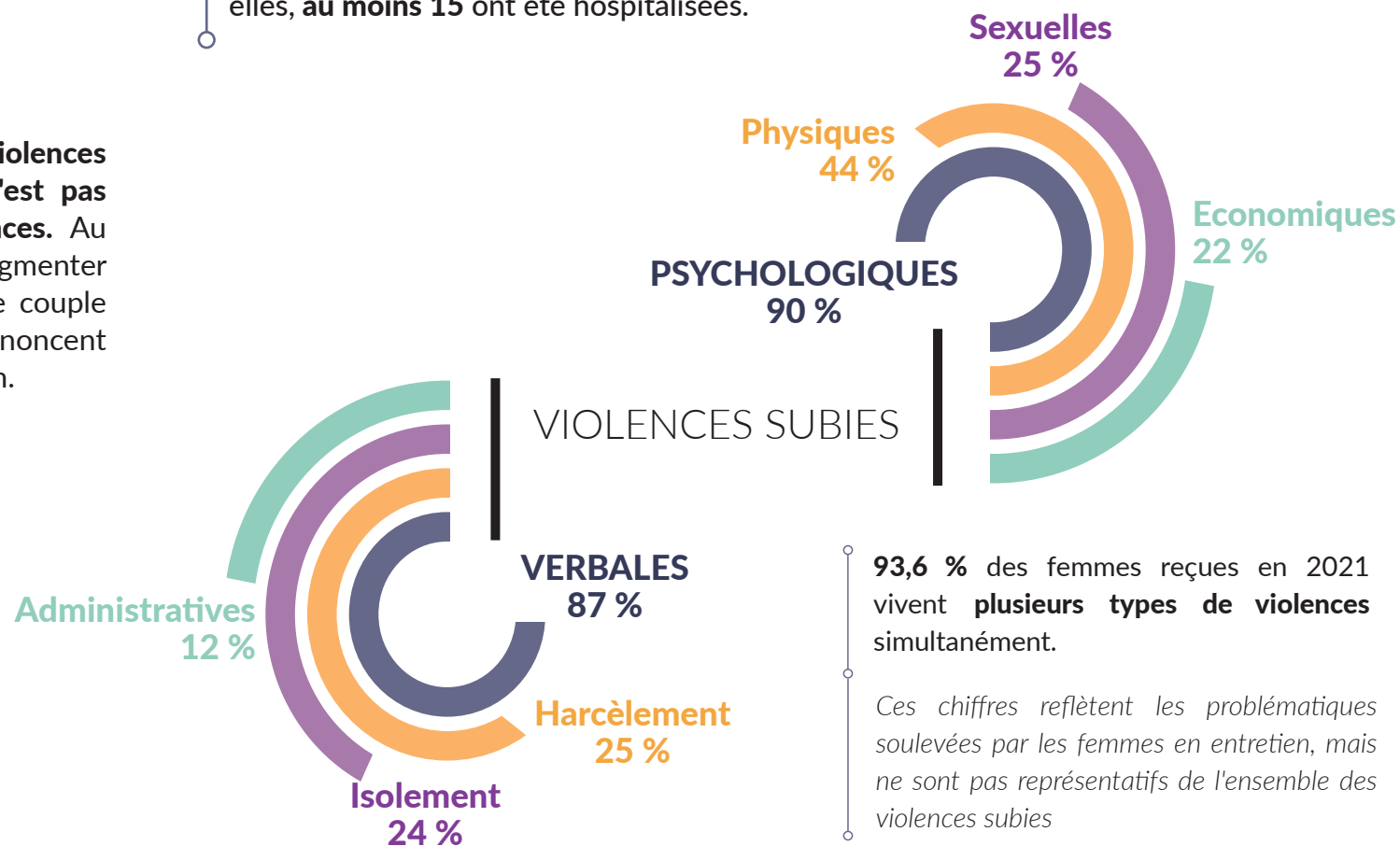

93,6 % des femmes reçues en 2021 vivent plusieurs types de violences simultanément.

Ces chiffres reflètent les problématiques soulevées par les femmes en entretien, mais ne sont pas représentatifs de l'ensemble des violences subies

ACCUEIL DES FEMMES VICTIMES DE VIOLENCES

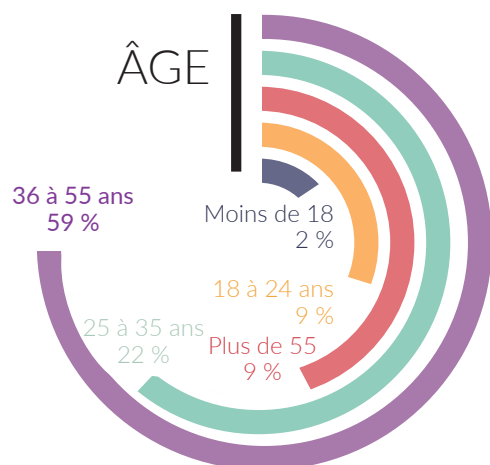

Sur 102 réponses

187
femmes victimes
de violences
accompagnées en
2021

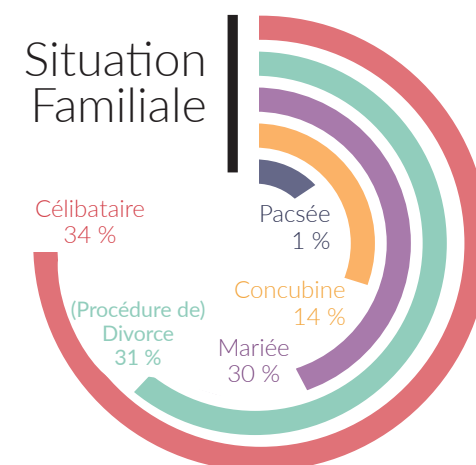

Sur 153 réponses

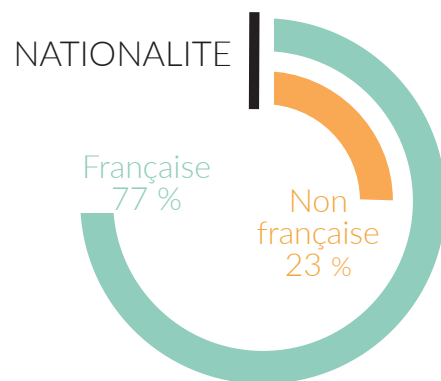

Sur 129 réponses

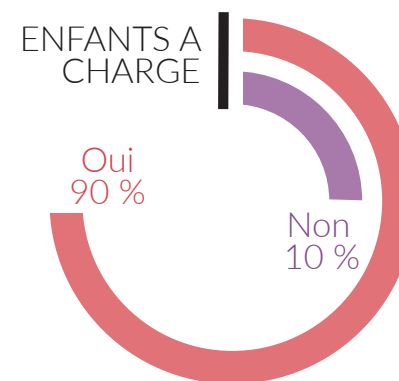

Sur 156 réponses

ACCUEIL DES FEMMES VICTIMES DE VIOLENCES



44 % des femmes évoquent des violences commises **en présence de leur(s) enfant(s)**, soit **174 enfants** témoins des violences, donc également victimes.

19 femmes dénoncent des violences commises **directement sur les enfants**, soit **40 enfants** victimes directes

Sur les 40 enfants victimes directes

ÂGE

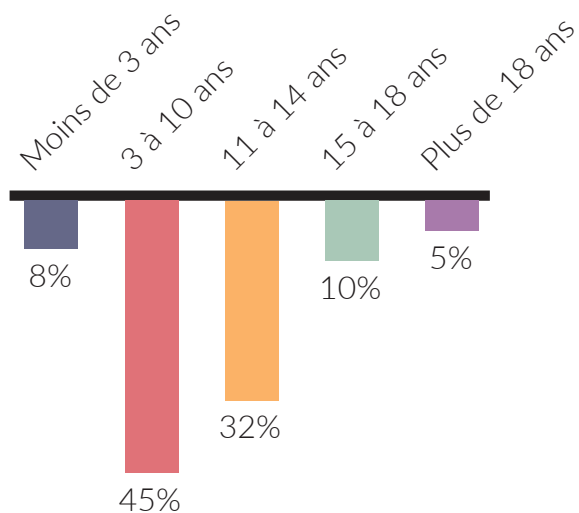

RELATION DE L'AUTEUR

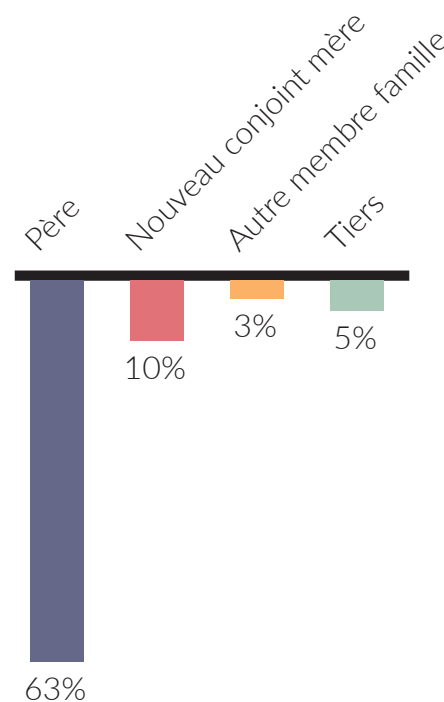

VIOLENCES SUBIES

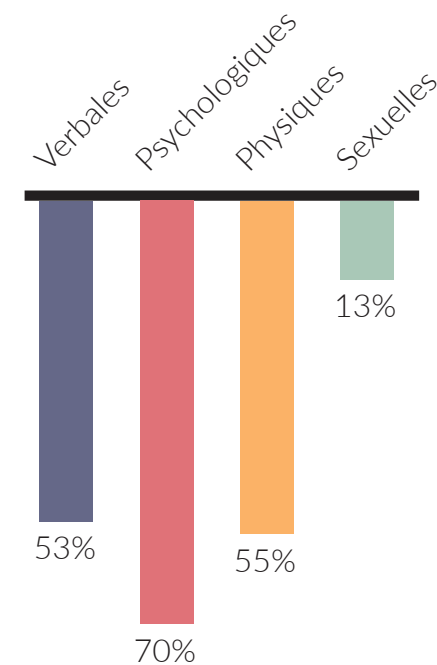

ACCUEIL DES FEMMES VICTIMES DE VIOLENCES



Origine géographique des femmes victimes de violence accompagnées sur l'année 2021

151 femmes originaires de Haute-Garonne

- 51 % CA Le Muretain Agglo
- 19 % Toulouse Métropole
- 10 % CC du Volvestre
- 5 % CC du Bassin Auterivain Haut-Garonnais
- 5 % CC Coeur de Garonne
- 4 % CC de la Save au Touch
- 1 % CC Lauragais Revel Sorezois
- 0,7 % CA du Sicoval
- 0,7 % CC Coeur et Coteaux du Comminges
- 0,7 % CC de la Gascogne Toulousaine
- 0,7 % CC Pyrénées Haute-Garonnaises



2 femmes originaires d'autres départements

- CC Grand Auch Coeur de Gascogne (32) 0,7 %
- CA Pau Béarn Pyrénées (64) 0,7 %

Sur 153 réponses

ACCUEIL DES FEMMES VICTIMES DE VIOLENCES

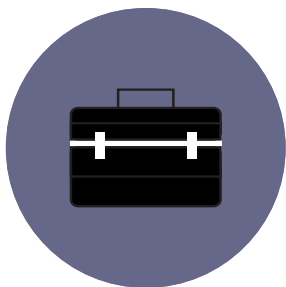

SITUATION PROFESSIONNELLE

- 49 % Salariée
- 19 % Demandeuse d'emploi
- 17 % Sans emploi
- 5 % Stage / Formation
- 3 % Indépendante
- 2 % Retraitée
- 2 % Auto-entrepreneure
- 1 % Etudiante
- 1 % Invalidité
- 1 % RQTH

Sur 121 réponses

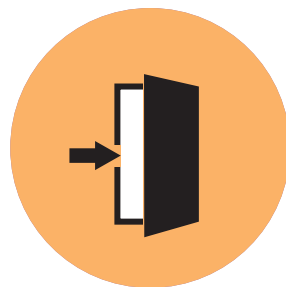

ORIENTÉE À DCDF PAR

- 20 % Assistant-e Social-e
- 10 % Association
- 8 % Professionnel-le Santé
- 7 % 3919
- 6 % CCAS
- 6 % Gendarmerie
- 6 % MDS
- 5 % Entourage
- 5 % Hôpital / Clinique
- 4 % Communication Asso
- 3 % Mission Locale
- 1 % Administration
- 2 % 115
- 2 % CAF
- 2 % Justice
- 1 % Médecine Légale
- 1 % Professionnel-le Social
- 14 % Autre

Sur 108 réponses



LOGEMENT

- 35 % Location indépendante
- 19 % Propriétaire Domicile Conjugal
- 13 % Location Domicile Conjugal
- 13 % Proches
- 6 % Hôtel
- 5 % Propriétaire Indépendante
- 4 % Conjoint-e propriétaire
- 3 % CH Urgence
- 4 % Autre

Sur 111 réponses

- 32 % vivent avec l'auteur des violences au moment du premier contact avec l'association

ACCUEIL DES FEMMES VICTIMES DE VIOLENCES



Parmi les 187 femmes accompagnées par l'association en 2021, **103 (soit 55 %) ne sont pas connues des services de gendarmerie**, n'ayant jamais porté plainte ni établi de main courante ou de renseignement judiciaire.

ÂGES

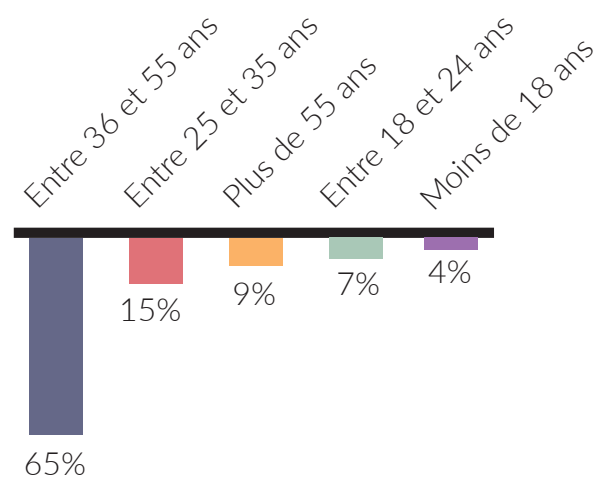

EMPLOI

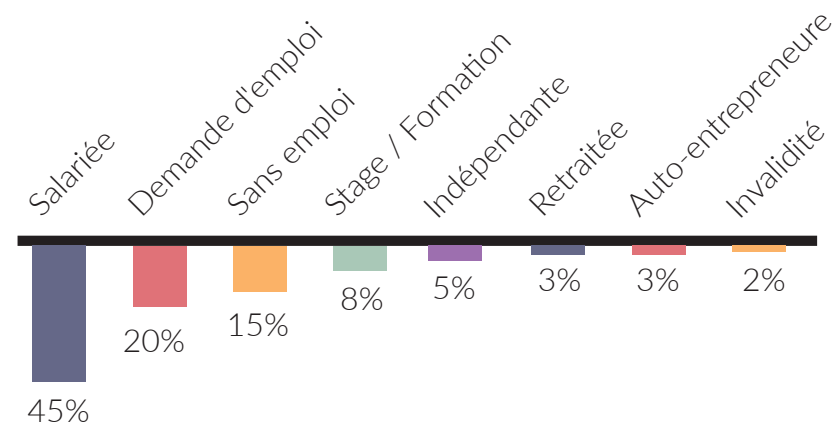

PARENTALITE

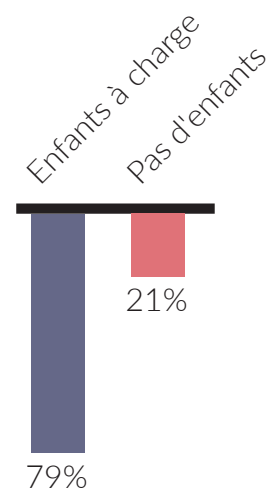

LOGEMENT

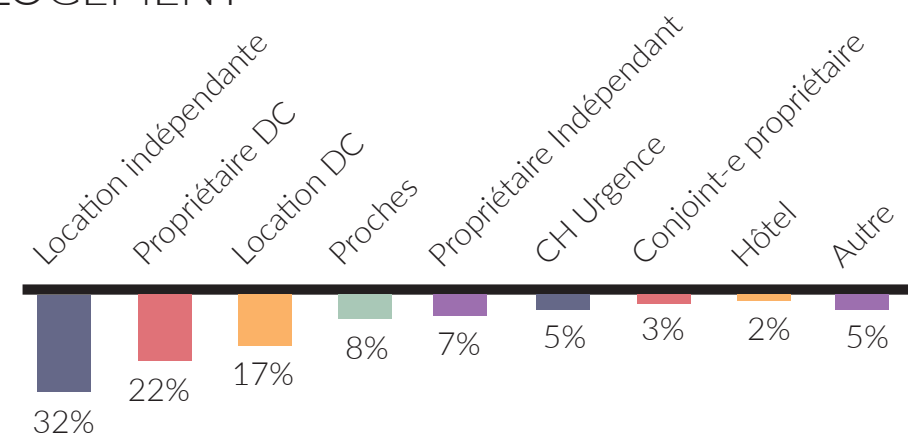

BILAN DES INTERVENTIONS DE L'EQUIPE ACCUEIL



L'équipe Accueil effectue un **accompagnement global** des femmes, par l'information, l'écoute et l'orientation sur toutes les thématiques liées à leur situation.

En 2021, cet accompagnement a pris diverses formes :

JURIDIQUE

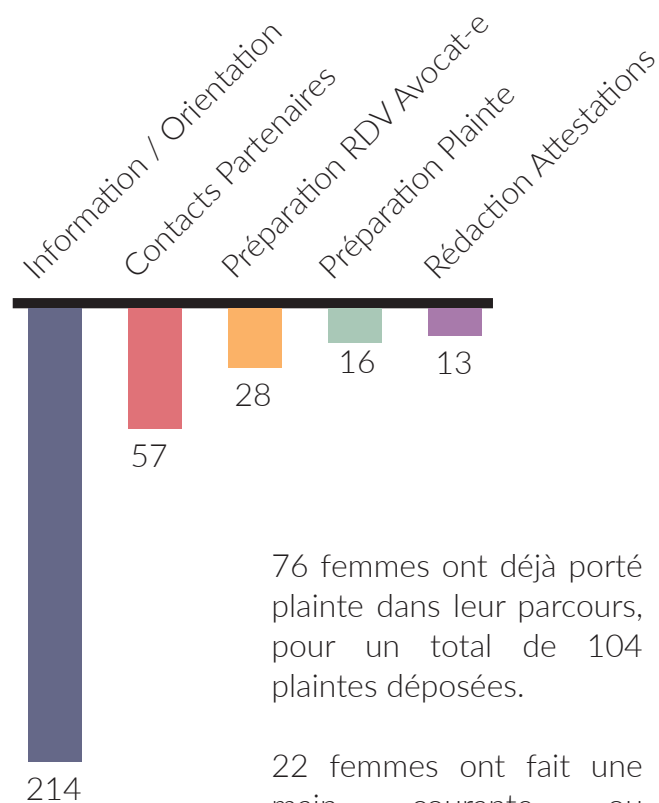

PARENTALITE

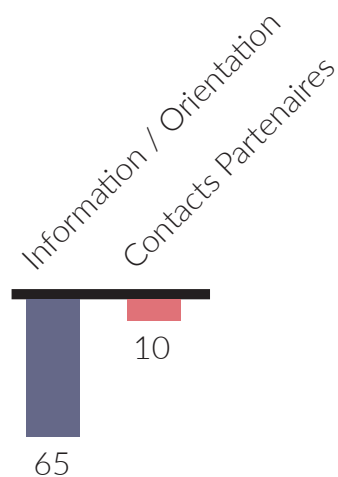

HEBERGEMENT

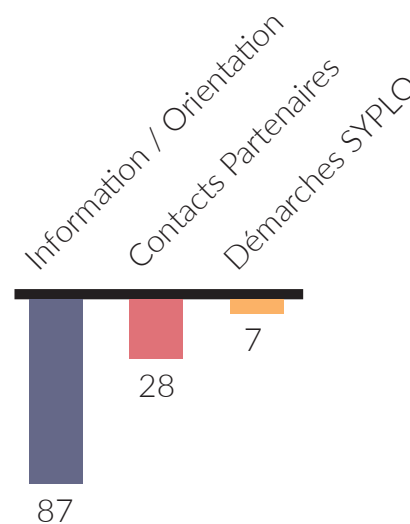

SANTE / SOCIAL

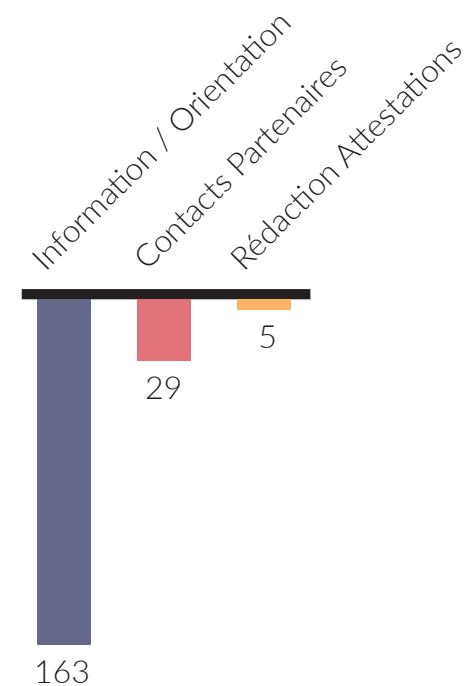

En nombre d'interventions

ACTIONS COLLECTIVES



Dans la continuité de l'accueil individuel, l'association propose des **temps collectifs** aux femmes accompagnées. Ces activités de groupe leur permettent **de rompre l'isolement & de renouer le lien social**.

En raison de la crise sanitaire, seule une partie des actions collectives prévues pour l'année 2021 a pu être réalisée.



4 GROUPES DE PAROLE VIOLENCES CONJUGALES

Animés par 2 salariées de l'association.

Thèmes: freins au départ, stratégie de l'auteur, conséquences des violences, processus de reconstruction, place de l'entourage...

11 femmes ont participé à ces groupes de parole



3 GROUPES PARENTALITE REAAP

Animés par 2 salariées de l'association dont une psychologue

Thème : Lien mère-enfant dans un contexte de violences conjugales

9 femmes ont participé à ces groupes de parole

HEBERGEMENT DES FEMMES VICTIMES DE VIOLENCES



PRESENTATION ET FONCTIONNEMENT

Ouverture de 6 places d'hébergement supplémentaires fin 2021

OBJECTIF

Répondre à la demande spécifique de femmes victimes de violences du territoire Sud-Toulousain

DUREE DE SEJOUR
2 mois renouvelables



NOMBRE DE PLACES
10 places en cohabitation

PUBLIC
Toute femme (sauf femme enceinte), avec ou sans enfants (entre 3 ans et, pour les garçons, 14 ans), victime de violences conjugales, issue en priorité du Sud Toulousain.

ORIENTATION
Nécessité d'hébergement d'urgence repérée dans l'accueil de jour ou via plateforme SIAO "Violences conjugales", en collaboration avec le 115 et la FNSF

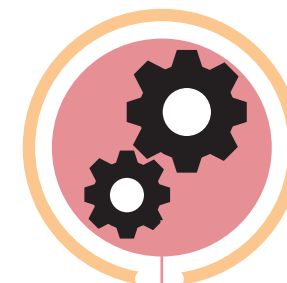

FONCTIONNEMENT

Aucune condition réglementaire de ressources ou de régularité de séjour

Participation financière = 10 % des revenus si supérieurs aux minima sociaux

Logements équipés et meublés. Possibilité de fournir des produits alimentaires et d'hygiène de base

BILAN HEBERGEMENT 2021

Taux
d'occupation
71 %

4 Femmes et 6 enfants Hébergé-e-s en 2021

DUREE DE L'HEBERGEMENT

Durée moyenne 91 jours
Min. 14 jours
Max. 242 jours



ÂGES

Âge moyen des femmes : 32 ans
Âge moyen des enfants : 9 ans

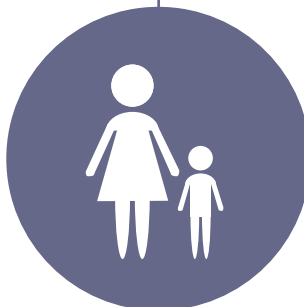

13 demandes non satisfaites

ORIGINE GEOGRAPHIQUE

3 femmes originaires de Haute-Garonne
1 femme originaire d'un autre
département d'Occitanie



SORTIE D'HEBERGEMENT

2 femmes ont quitté l'hébergement

- ➔ Logement indépendant (1)
- ➔ Autre (1)

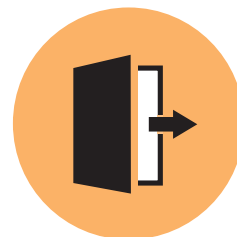

PREVENTION DES VIOLENCES SEXISTES

PRESENTATION DE LA MISSION

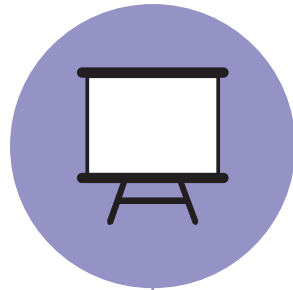

OBJECTIF

Prévenir les violences sexistes en intervenant auprès des jeunes, en milieu scolaire et hors scolaire.

Apporter des informations et susciter **une réflexion et des échanges** sur l'égalité femmes-hommes, la sexualité, les stéréotypes de genre, inviter les jeunes à interroger leurs représentations sexistes.



43 INTERVENTIONS
EN 2020



BILAN GENERAL DES INTERVENTIONS



EN COLLEGE

- **Education à la vie affective et sexuelle** : en partant des questions des jeunes, susciter des échanges et apporter des informations sur la sexualité et les relations amoureuses, contraception, IST et comment s'en protéger, orientations sexuelles et identités de genre...

584 Collégien-ne-s sensibilisé-e-s



739
jeunes
sensibilisé-e-s



EN ECOLES PRIMAIRES

Interventions dans le cadre du dispositif Education Artistique et Culturelle : "S'épanouir à Muret". **Débats et activités** sur les stéréotypes de genre, l'égalité filles-garçons, les discriminations.

75 Elèves



AU CENTRE EPIDE DE TOULOUSE

Susciter des échanges et une réflexion autour des inégalités femmes-hommes, en s'appuyant sur **l'exposition réalisée en 2020** avec un groupe de volontaires, "Les clichés perdent durs"

80 Volontaires



Intervention au centre EPIDE

BILAN INTERVENTIONS EN MILIEU SCOLAIRE



Les interventions **en milieu scolaire** ont touché 659 jeunes âgé-e-s de 9 à 15 ans.



584 collégien-ne-s ont rempli des questionnaires en fin de séance, visant à recueillir leurs avis sur les interventions, dont

♀ **281**

♂ **293**

✕ **10**



Parmi elles et eux, **78 % ont beaucoup aimé** ces interventions.



94 % des jeunes ayant rempli ces questionnaires estiment **avoir appris des choses utiles** en participant à ces interventions



QUELQUES COMMENTAIRES D'ELEVES

"C'était bien car il n'y avait pas de tabou et nous pouvions poser toutes nos questions" - Fille, 3ème

"[L'intervention] m'a appris des choses que je n'aurais pas pu en parler avec ma famille" - Garçon, 4ème

"Je retiens que des choses positives qui pourront m'aider pour mes relations à venir" - Fille, 3ème

"Intervention très intéressante. Il faut respecter son/sa partenaire, puis se protéger contre les IST à l'aide d'un préservatif !" - Garçon, 3ème

"Je retiens qu'il y a plusieurs moyens de contraception et beaucoup plus de sexualités que je ne l'imaginai" - Fille, 3ème



L'association propose des prestations de formation auprès de professionnel-le-s et des interventions auprès de futur-e-s professionnel-le-s des secteurs de la santé et du social. **178 personnes** ont bénéficié de ces interventions en 2021.



CONTENU DES FORMATIONS

Apporter des **connaissances théoriques** sur les violences conjugales, le droit des femmes et l'égalité

Présenter le travail des structures associatives

Enrichir les pratiques des professionnel-le-s de notre expertise

Présenter des **outils de repérage et d'orientation** des femmes victimes en s'adaptant aux professions (santé, social...)

Adaptation des contenus d'intervention à la réalité du travail des professionnel-le-s



METHODOLOGIE

Méthodologie interactive issue de l'éducation populaire

Alternance entre apports théoriques et échanges autour des pratiques de terrain



81 Professionnel-le-s sensibilisé-e-s en 2021



GENDARMERIE DE MURET
1 intervention de sensibilisation à la gendarmerie de Muret.

26 Gendarmes sensibilisé-e-s

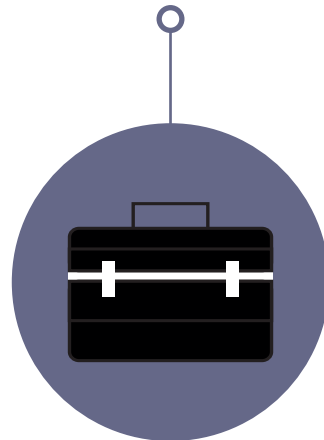

MDS DE MURET

2 interventions de sensibilisation en présentiel à la Maison des Solidarités en partenariat avec une travailleuse sociale en gendarmerie, auprès d'assistant-e-s sociaux-les du secteur.



42 AS sensibilisé-e-s



CPTS DU SUD-TOULOUSAIN

4 demi-journées de formation en visio-conférence auprès de **8 professionnel-le-s de santé** ; informations théoriques & judiciaires sur les violences conjugales, repérage et orientation des victimes.

4 groupes d'échange de pratiques avec 13 professionnel-le-s de santé et travailleurs sociaux.



19 Professionnel-le-s sensibilisé-e-s



97 Etudiant-e-s en école de travail social sensibilisé-e-s en 2021

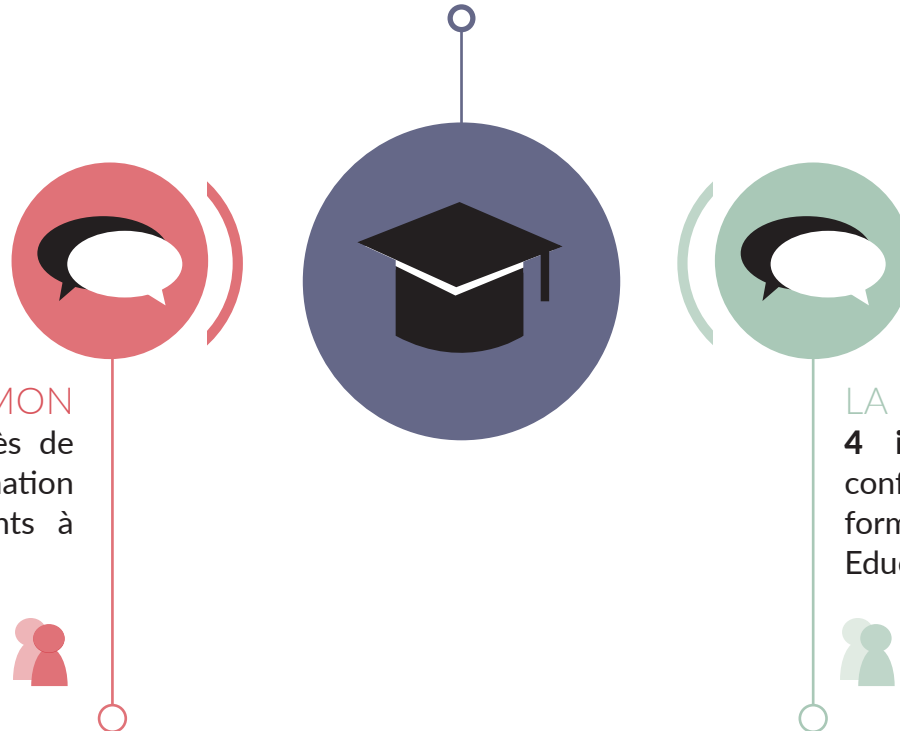

INSTITUT SAINT-SIMON

1 intervention en présentiel auprès de 22 étudiant-e-s en formation d'Éducateur-trice de Jeunes Enfants à l'Institut Saint-Simon de Toulouse.

22 Etudiant-e-s sensibilisé-e-s



LA ROUATIERE

4 interventions en présentiel et visio-conférence auprès de **75 étudiant-e-s** en formation de TISF, Moniteur-Educateur et Educateur Spécialisé.



75 Etudiant-e-s sensibilisé-e-s



L'association organise chaque année des événements visant à **informer et sensibiliser** le grand public sur les thématiques des violences faites aux femmes et de l'égalité femmes-hommes.



PROJET "RELAIS RURAUX"

Trois rencontres du groupe de travail composé des associations Paroles de Femmes de Gaillac et Du Côté des Femmes 31. Emilie Provensal, pour la DRDFE, était présente à l'une d'entre elles.

Participation au **colloque de Paroles de Femmes** à Gaillac en septembre 2021.

Rencontre de sensibilisation au dispositif "Relais Ruraux" sur un temps de déjeuner sur la commune de Eaunes, avec 11 professionnel-le-s intéressé-e-s par le projet. Partage d'expériences par Paroles de Femmes de Gaillac. Objectif : échanger sur les besoins d'information, d'orientation et de sensibilisation aux violences faites aux femmes sur notre territoire semi-rural.

Déjeuner à Eaunes





FÊTE DE QUARTIER DE CUGNAUX

Tenue d'un stand et animation du Jeu de l'Oie pour l'Egalité lors des fêtes de quartier de Cugnaux, le 25 Août 2021.

Une vingtaine d'enfants, d'adultes, de professionnel-le-s de tous âges ont pu rencontrer l'association à cette occasion

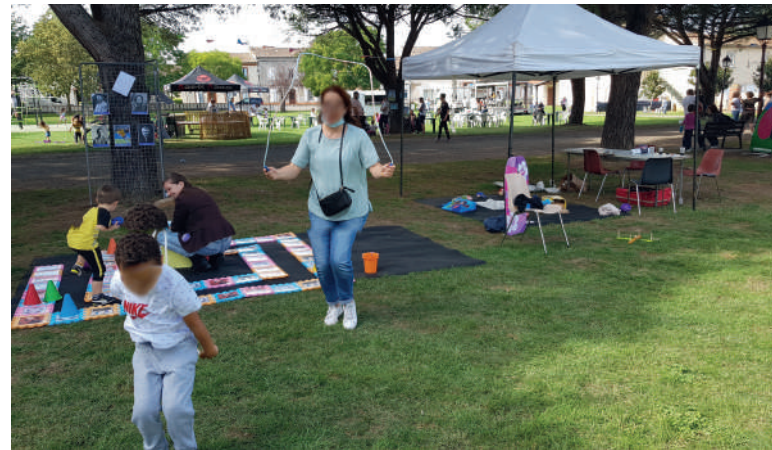

Jeu de l'oie à Festitou'ptis

FORUM DES ASSOCIATIONS DE MURET

Tenue d'un stand d'information sur le Forum des Associations de Muret le 4 Septembre.

Forum des Associations



FESTITOUPTIS, LAVERNOSE-LACASSE

Tenue d'un stand et animation d'une version enfant du Jeu de l'Oie pour l'Egalité lors du festival "Festitou'ptis", organisé le 2 Octobre 2021 à Lavernose-Lacasse.

25 parents et enfants de 2 à 10 ans

Jeu de l'oie à la Fête de Quartier de Cugnaux





SEMAINE DE L'ENGAGEMENT LYCEE ARAGON

Tenue d'un stand à l'occasion de la Semaine de l'Engagement au **Lycée Aragon de Muret**, sur les temps du midi les 27 et 28 Septembre. **Une quinzaine de lycéen-ne-s** ont pu échanger avec les salariées présentes et découvrir les missions de l'association à cette occasion.

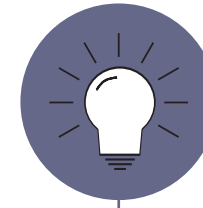

SOIREE DE SOUTIEN À L'ITINERAIRE BIS

Soirée de soutien à Du Côté des Femmes au café culturel et politique "L'itinéraire Bis", à Toulouse, le 20 novembre ; animation d'un **grand quiz féministe** par l'équipe de Du Côté des Femmes, rencontre avec le public du café. Les bénéfices de la soirée ont été reversés à notre association.



Concentration des joueur-euse-s !

BILAN SENSIBILISATION 2021



CINE-DEBAT À AUCAMVILLE

Soirée ciné-débat à Aucamville le 25 novembre, avec visionnage du film "*Made in Bangladesh*" (Rubaiyat Hossain, 2019), en co-intervention avec le **Club Soroptimist** et **deux avocates** du Barreau de Toulouse. 40 personnes ont participé à cet événement.

Affiche du film *Made in Bangladesh*

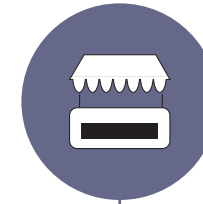

CARREFOUR RENCONTRE VIOLENCES FAITES AUX FEMMES

Tenue d'une **table d'information** avec l'APIAF au Carrefour-Rencontre sur les violences faites aux femmes, qui s'est tenu le 25 novembre sur la place du Capitole à Toulouse.

Cet événement a été l'occasion **d'échanger avec le grand public** venu découvrir les acteurs et actrices locaux-les de la lutte contre les violences faites aux femmes.

Affiche de l'événement

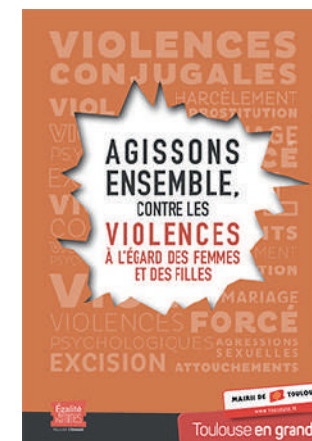



NOUVEAUX SUPPORTS

Création de nouveaux supports de communication ; **nouvelles affiches** et **flyers de présentation** de l'association, ainsi qu'un **catalogue des actions de prévention** à destination des professionnel-le-s travaillant auprès des jeunes.

Catalogue de Prévention



Nouvelles affiches



Nouveaux flyers (verso)